

Indbrudssikring

- af hus og hjem



Det Kriminalpræventive Råd

Indbruds- sikring

Udgivet af Det
Kriminalpræventive Råd

Illustrationer:
Terese J. Andersen

AD/Produktion:
Schat-Holm
Reklamebureau ApS

Tryk:
Kailow Tryk A/S

Kopiering tilladt med
kildeangivelse

Oplag:
25.000 eksemplarer

DKRnr.:
99-601-0101

ISBN:
87-88789-38-1

Juli 2000



Indhold

Undgå indbrud	4
Vurdér risikoen	4
Snyd tyven	5
Solide døre og karme	6
Gode låse	8
Vinduer	13
Nøglesikkerhed	16
Mærkning	16
Anden sikring	17
Nabohjælp	18
Tyverialarmer	18
Råd og vejledning	19
Brandflugtveje	19
Redningsåbninger	19



I denne brochure kan du læse om, hvordan du sikrer dit hjem mod tyveri. Rådene kan bruges uanset om du bor i hus eller lejlighed.

Undgå indbrud

For de fleste betyder et indbrud ubehag, utryghed og økonomiske tab. Mange indbrud kan forebygges, hvis man følger nogle forholdsvis enkle regler.

Denne brochure giver en række gode råd om, hvordan du kan sikre din bolig bedre og gøre det svært for indbrudstyven at komme ind. Hensigten er, at tyven opgiver indbruddet på forhånd, eller at indbruddet tager så lang tid og laver så meget støj, at det opgives undervejs.

Nogle af anvisningerne omkring sikring af døre og vinduer kræver hjælp fra en håndværker. Tag eventuelt en fagmand med på råd, når huset gennemgås.

Vurdér risikoen

Når du sikrer dit hus, skal du finde en balance, hvor huset bliver svært at bryde ind i – og dog sådan at låse og alarmer ikke gør det alt for besværligt for dig selv at komme ind og ud. Tryghedsfaktoren er også et vigtigt spørgsmål.

Hvilken risiko, vil du leve med? Hvad er det, du nødtigt vil miste ved et indbrud? Måske har du værdier (smykker/sølvtøj/frimærker m.v.), som kræver ekstra sikring – fx i et sikrings-skab (se side 17).

Hvordan kan tyven komme ind i dit hjem? Mange års indbrudsstatistik viser, at tyven går ind på steder, der ligger tilbage-trukket fra vejen og uset fra nabo huset.

Det er altså netop de steder, der skal sikres, og kun i mindre grad den facadedør, der vender direkte ud til vejen, og som allerede har en solid hovedlås.

Snyd tyven

De fleste indbrud begås i dagtimerne, hvor mange ikke er hjemme. Derfor handler det om at få et tomt hus til at se beboet ud - eller at lade som om man er hjemme, når man er ude. Som regel kan tyven stoppes med forholdsvis enkle midler.

- Prøv at se på dit hjem med tyvens øjne - hvor let vil det være at komme ind?
- Tænk på, hvad tyven kan se gennem dine vinduer. Sæt de værdifulde ting så de ikke er synlige udefra.
- Sørg for at låse værktøj og haveredskaber inde, så tyven ikke kan bruge det til indbrud. Har du en stige udenfor, så lås den fast.
- Tænd lyset i et par værelser, når du forlader hjemmet om aftenen, og brug automatiske tænd/sluk-ure, når du er bortrejst. Lad fx også en radio være tændt. Lad aldrig belysningen udendørs være tændt alene.
- Få eventuelt monteret tekniske installationer, som kan bruges i forbindelse med belysning. Det kan fx være lys, der tænder, når en person nærmer sig boligen.
- Vær opmærksom på, at mange indbrud sker i ferietiden. Undgå derfor at skilte med, at du er bortrejst. Lad være med at fortælle på telefonsvareren, at du er bortrejst. Hus og have skal give indtryk af at være i brug. Uorden hører til dagens orden.



Solide døre og karme

Når du gennemgår huset for at sikre det mod indbrud, så start med dørene. En god dør skal være solid

og slutte tæt til karmen. Mindre modstandsdygtige døre - fx døre med fyldninger - kan forstærkes med en metalplade eller en krydsfinérplade, der fastgøres på dørens indvendige side.

Sikkerhedsslutblik

Det er en god idé at montere et **sikkerhedsslutblik** i karmen for at forstærke låseriglen/fallens indgreb.

Det er vigtigt at **sikkerhedsslutblikket** fastgøres med skråtstillede skruer ind i karmen.

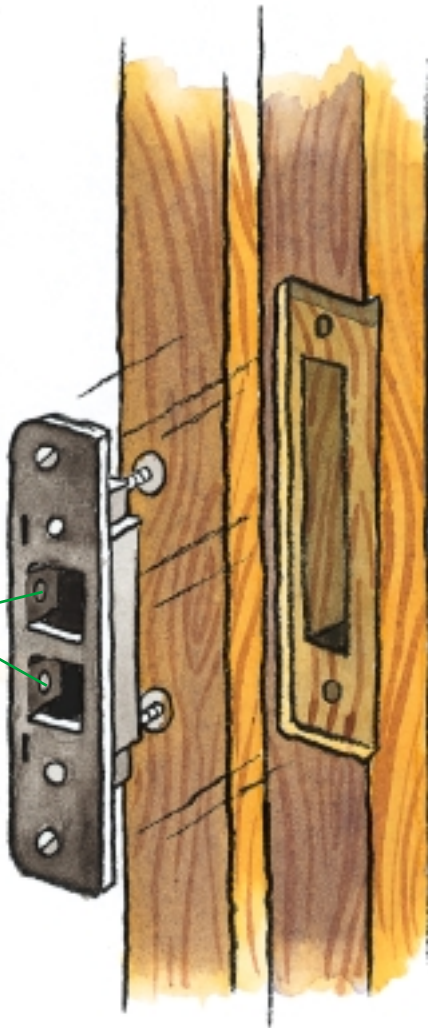

Jernpladeforstærkning



Jernpladeforstærkninger, som bukes i karmtræets profil, kan bruges til at forstærke svage karme.

Nokker



På døre med udvendige hængsler kan man montere **nokker** i hængselsiden én ved hvert hængsel. På den måde kan man imødegå indbrud, hvor hængslerne saves over eller lignende, så døren kan åbnes i hængselsiden.

Vippekantrigle



To-fløjede døre bør forsynes med **vippekantrigle** for at forhindre at tyven kan trykke døren ind. Riglerne skal monteres både ved over- og underkanten. Det kan nogle steder være nødvendigt at forstærke de steder, hvor kantriglerne har indgreb og fastgøres.

Profiljern

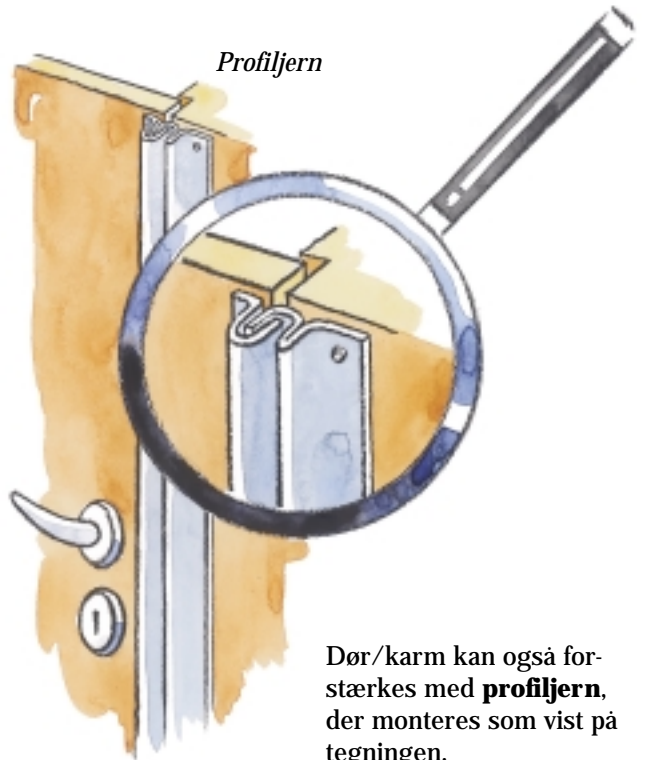

Dør/karm kan også forstærkes med **profiljern**, der monteres som vist på tegningen.

Gode låse

Alle yderdøre bør være solide og forsynet med gode og sikre låse. En suppleringslås i en dør gør tyvens arbejde mere besværligt.

Suppleringslåsen skal monteres mindst 40 cm fra hovedlåsen. Husk at en lås slides. Der er god grund til at få låsen undersøgt og skiftet ud, hvis den er flere år gammel, eller

hvis der er tegn på slid. Ved udskiftning af låse, bør der købes en lås med borebeskyttelse i cylinderhus og tromle, og en lås som har høj dirke- og kopieringssikkerhed. Lad en fagmand montere den nye lås. Det kan anbefales at montere en lås, som kan låses fra begge sider. Det betyder, at tyven, som er kommet ind gennem et vindue, har svært ved at komme ud af huset med store genstande - fx fjernsyn.

To låse i yerdøren gør tyvens arbejde mere besværligt

Suppleringslås, her som **kasse-lås** med indvendig vrider.

Tilholderlås, der indstemples i døren.

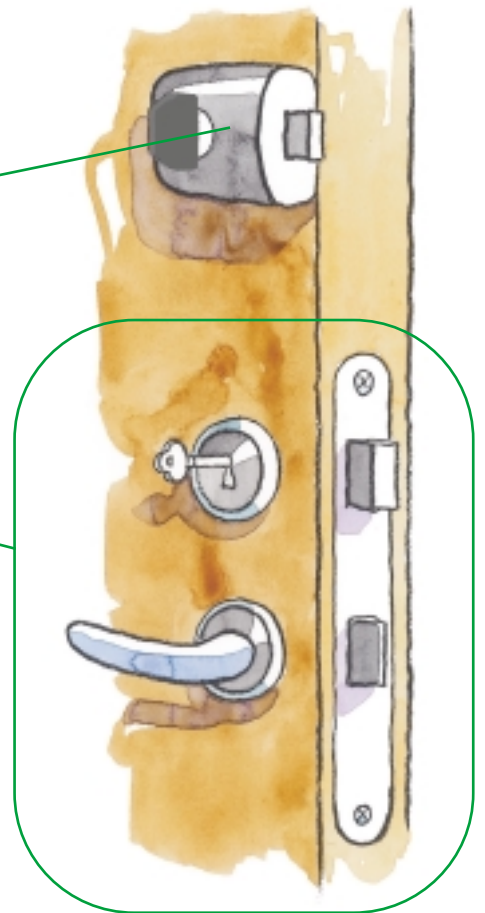

Der findes to typer cylinderlås: Som kasselås, der skrues fast på den indvendige side af døren, eller som **indstukken lås**.

Cylinderen skal sikres med en **cylderring** eller et **sikkerhedslangskilt**. Det forhindrer at cylinderen kan vrides ud. Dækkkraven og langskiltet må ikke kunne fjernes udefra.

Både i en tilholderlås og i en cylinderlås bør **fallen/riglen** have mindst 10 mm's indgreb i slutblikket i karmen, når døren er låst.

Hovedlås, her vist som cylinderlås

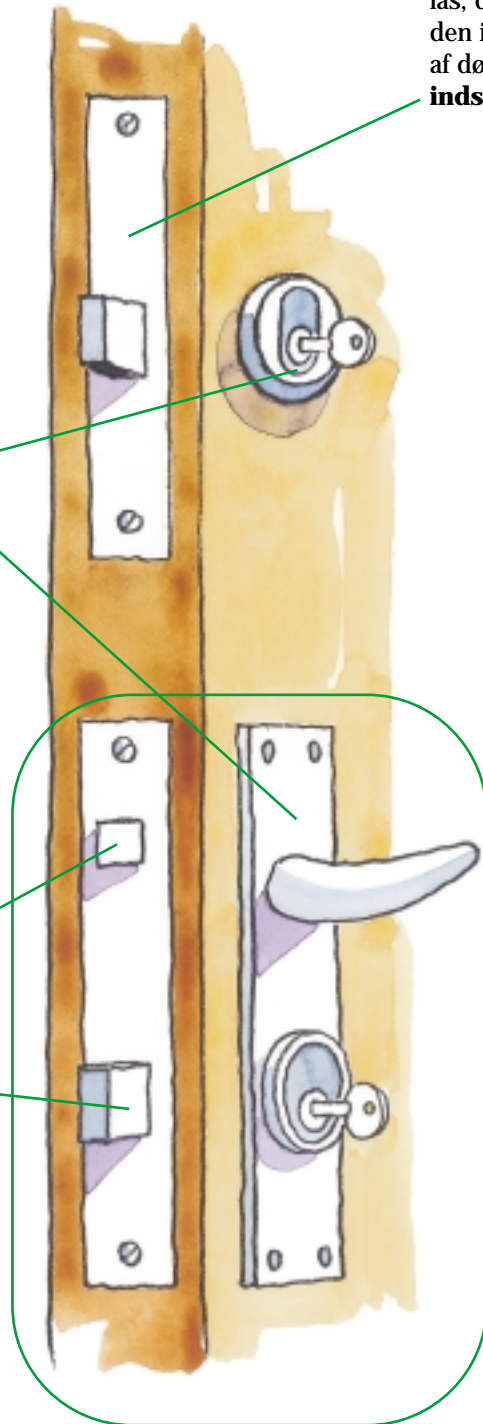

*Smæklås
med falle*

*Husk! Kun den
sidste, der forlader
hjemmet må blo-
kere låsen, så man
ikke risikerer at
låse nogen inde*

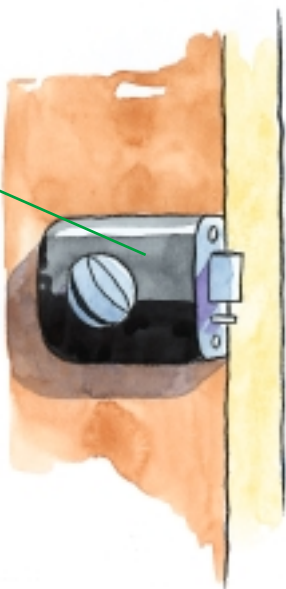

Kasselås findes i to udgaver: som "smæklås" med falle og som "tvangsstyret" lås med rigel. Vrideren i smæklåsen bør kunne blokeres ved at man udefra sætter nøglen i låsen og drejer modsat.

Døre i pulterrum og udhuse bør sikres med gode låse. Hvis man bruger en **hængelås**, skal den være solid.

Beslagene til hængelåsen skal fastgøres med gennemgående bolte eller kraftige skruer, der ikke kan fjernes udefra (fx envejsskruer, se side 14). Man kan desuden bruge særlige hængelåsbeslag, fx et beslag, hvor hængelåsbøjlen er sikret i beslaget.

*Hængelås med
sikringsbeslag*

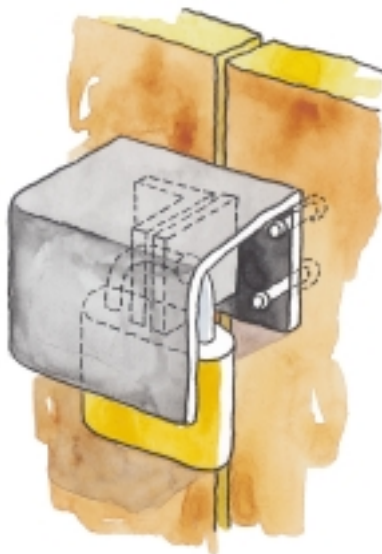

*Skudrigel, indvendig
på dør*

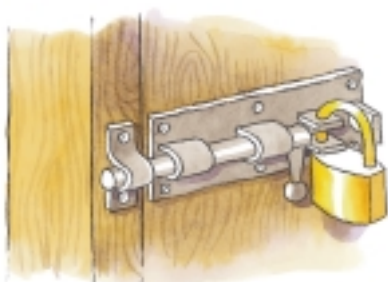

Man kan også montere **skudrigler** indvendig på døren som supplement. Skudriglens skruer skal være kraftige og lange, så beslagene sidder solidt forankret.

Mange indbrud sker gennem terrassedøren, og derfor er det vigtigt at sikre netop disse døre.

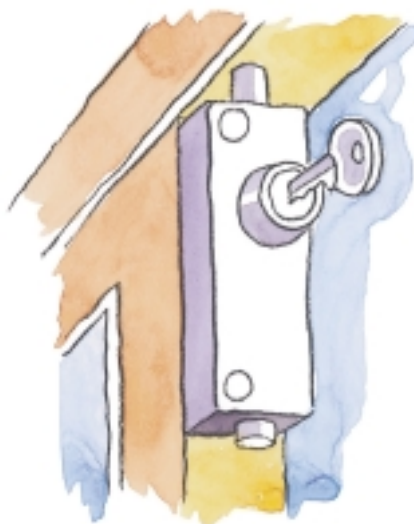

Hæve/skydedør kan også sikres med et indvendigt beslag, der kan låses

Svinghagerigellås



Til at sikre skydedøre kan man bruge en svinghagerigellås med indvendig aflåsning.



Indvendig lås på terrassedør

Terrassedøre
bør kunne
aflåses indefra

Paskvillukke

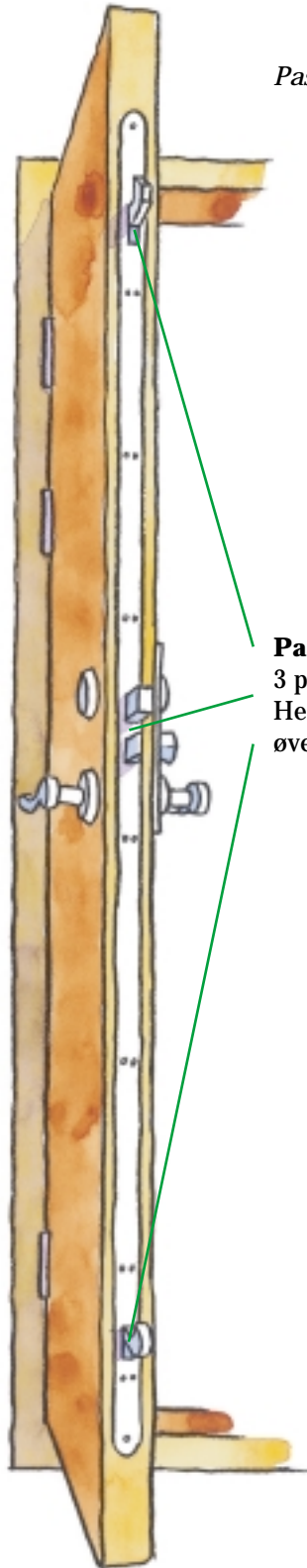

Paskvilbeslag med lås

- 2 punkt hagekolve med rigellås
- kan anvendes til udvendige døre

Paskvillås der lukker over 3 punkter samtidig. Her vist med hagekolve øverst og nederst.

Visse typer udvendige døre kan sikres med paskvilbeslag. Beslaget skal være med hagekolver samt en solid indstukken rigellås. Låsen bør kunne aflåses indefra med nøgle. I karmsiden bør anvendes sikkerhedsslutblik både ud for kolver og lås.

Vinduer

Vinduer i kælder og i stueplan er lette indbrudsveje, og derfor skal man være omhyggelig med at sikre disse. Alle vinduer bør have solide hasper, helst med låseanordninger eller særlige haspesikringer. Husk altid at sætte alle hasper på og

lås vindueslåsen, inden du forlader boligen.

Ruder af polycarbonat kan også bruges som forstærkning i fx kældervinduer. Ruderne kan modstå kraftige slag og knuses ikke som almindeligt glas, hvis de er monteret korrekt. Lad en fagmand montere dem.

Haspesikring



Vindueslås med nøgle

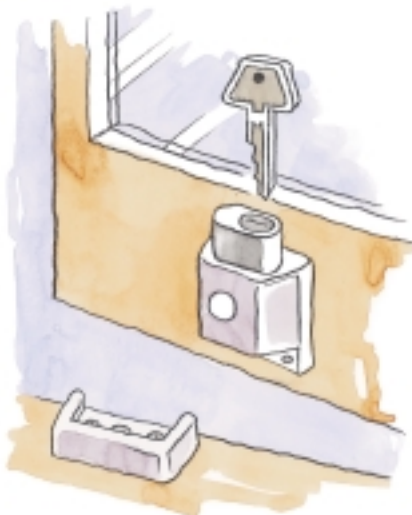

Vinduessikring med skrue - kan også anvendes ved døre.

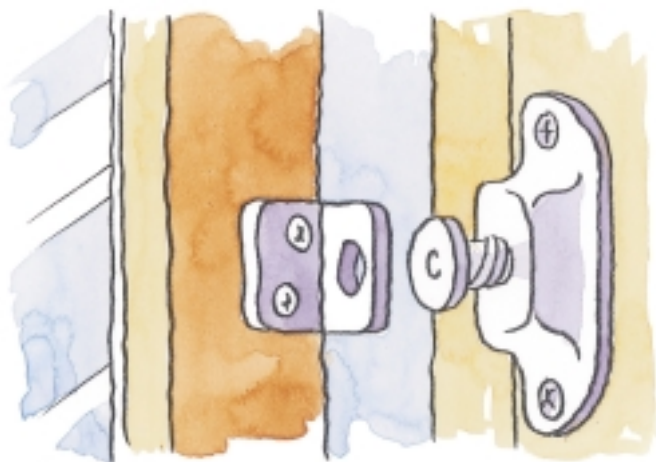

Redningsåbninger

Hvis du monterer vindueslåse eller sætter gitre for vinduerne, så vær opmærksom på, at der af hensyn til sikkerheden under brand skal være adgang til en red-

ningsåbning fra de rum, der bruges til beboelse.

En redningsåbning - et vindue eller en dør ud i det fri - skal kunne åbnes indefra uden brug af nøgle.

Jernstænger



Vinduer, som ikke skal kunne åbnes i tilfælde af brand, kan skrues fast med indvendige vinkelbeslag og/eller forsynes med **jernstænger**, **trådnæt**, gitre eller **fladjern**.

Trådnæt

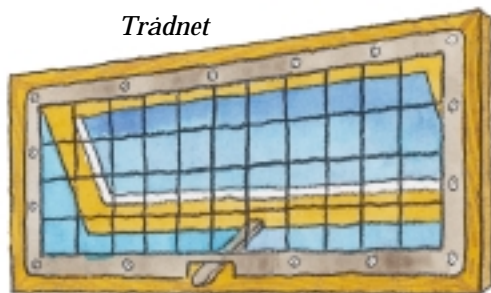

Fladjern

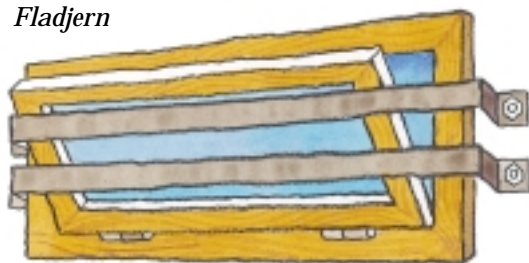

Hvis vinduerne er forsynet med glaslister, bør du fastgøre listerne med **énvejsskruer**. På den måde kan du forhindre, at tyven skruer listerne af og tager glasset ud.

Forskellige typer énvejsskruer

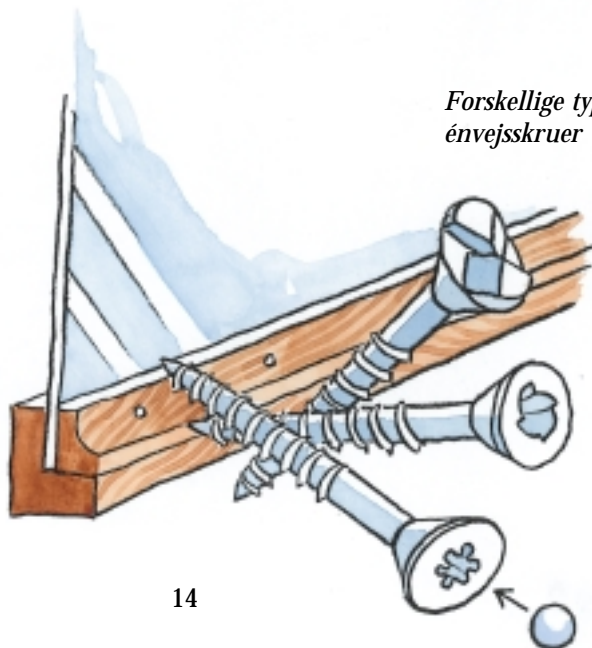

*Nokker ved
hængslerne*



Ligesom på døre kan man på vinduer med udvendige hængsler montere **nokker** i hængsel-siden - én ved hvert hængsel.

Sikring af **lyskasserist** kan foretages med hængelåse som på tegningen, dog ikke hvis vinduet er en redningsåbning.

Lyskasserist

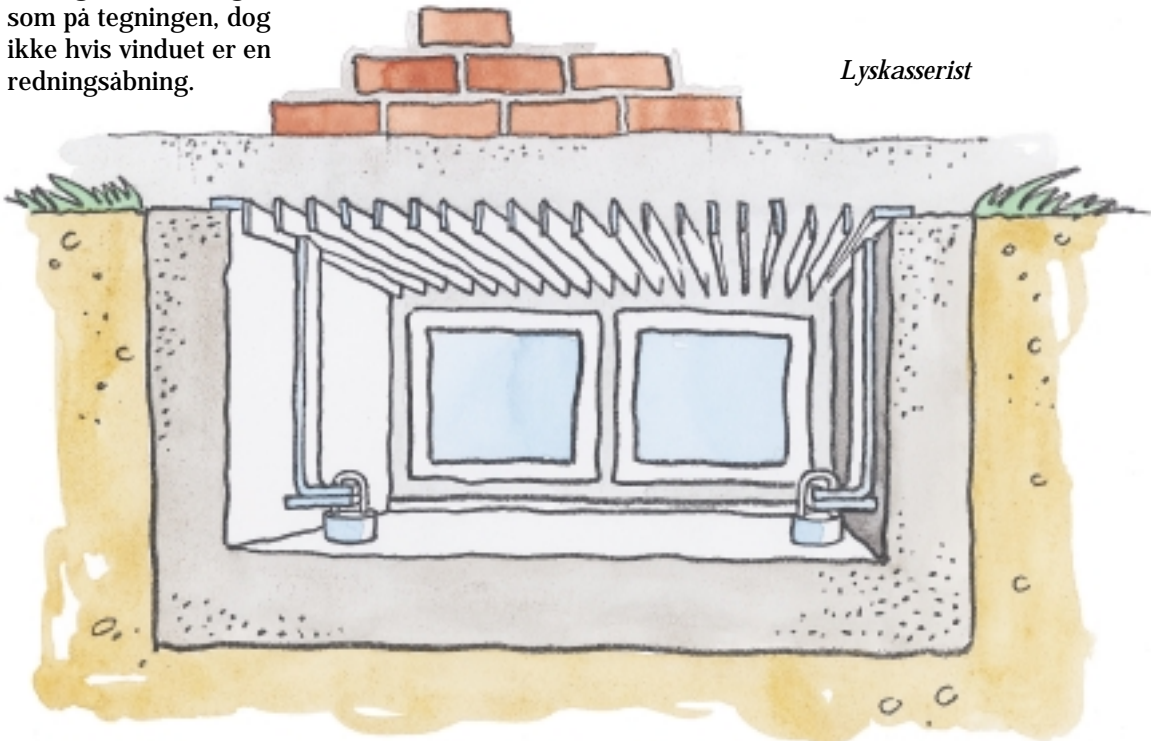

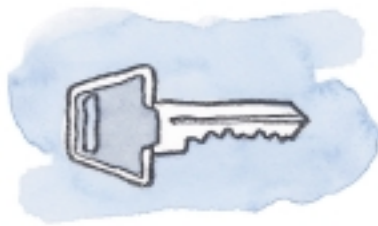

Nøglesikkerhed

Nøgler til hjemmet skal behandles med omhu. Følgende råd kan derfor anbefales:

- Få låsene kodet om eller udskiftet, når du flytter ind i en ny bolig.
- Fremstil aldrig flere nøgler til din bolig, end der er behov for.
- Nøgler som ikke er i brug, skal opbevares på en forsvarlig måde. Lad ikke nøgler ligge frit fremme.
- Mærk aldrig nøglen med adressen.
- Sæt aldrig nøglerne til huset og bilen i samme nøglebundt.
- Nøgler bør først udleveres til børn, når de er store nok til at forstå nøglens betydning.
- Fald ikke for fristelsen til at gemme nøglen på "et sikkert sted" uden for huset.

Mærkning

Genstande, som er mærkede, er svære for tyven at sælge. Mærkning giver samtidig politiet gode muligheder for at opklare tyveriet. En tyv vil derfor tænke sig om en ekstra gang, før han stjæler ting, der er mærkede.

Køb dit eget mærkningsæt eller lån det hos det lokale politi. Der er flere forskellige typer mærkningsæt, fx elektrisk gravværktøj, ridsepen, farvemærkning eller brændemærkning.

Det vigtigste er, at du mærker de ting, som tyven har let ved at sælge. Det gælder radio- og TV-udstyr, fotoapparater, CD'ere, EDB-udstyr og værktøj.

EDB er blevet særligt attraktive tyvekoster. Du kan mærke det, enten med mærkningsudstyr eller med ætsende pasta, der "æder" sig ind i kabinettet og ikke kan fjernes. Mærk det synligt. Så er det vanskeligt for tyven at afsætte og dermed mindre attraktivt at stjæle.

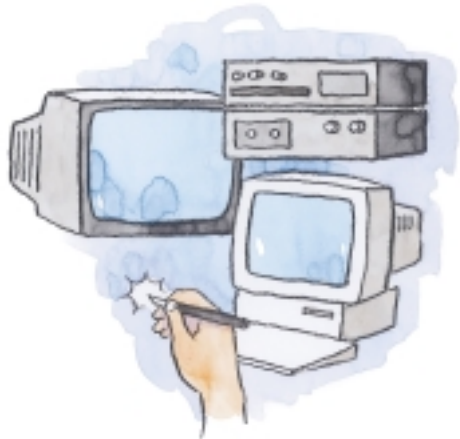

Mærkater med "Operation Mærkning" kan du få hos politiet, når du har mærket dine ting.

Det er klogt at fotografere og registrere sine værdigenstande, så de kan efterlyses hos politiet, hvis uheldet alligevel er ude.

Anden sikring

Et fastgjort **sikringsskab** gør det mere besværligt for tyven. Anbring derfor dine værdier f.eks. smykker, fotoudstyr, frimærkesamlinger, sølvtøj etc. i et sikringsskab.

Sikrings skabe findes i handelen i forskellige sværhedsgrader. Det kan anbefales at købe et skab, der som minimum svarer til kvaliteten i et våbenskab. Søg hjælp hos en fagmand, når du skal købe skabet.

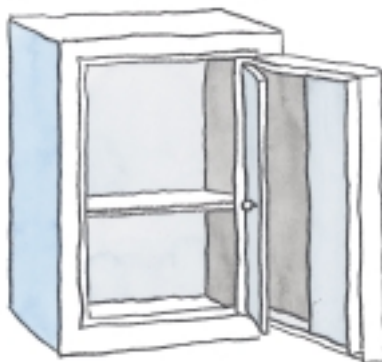

Sikringsskab

Sikring af PC'er

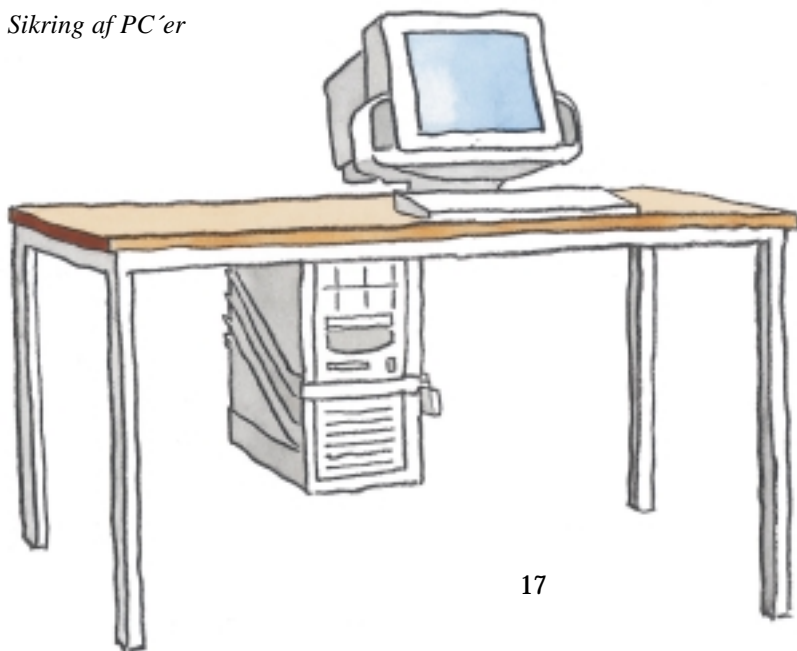

Der er flere muligheder, hvis du vil sikre dit EDB-udstyr. Du kan købe et **sikringskabinet** til din PC, og fastbolte kabinettet forsvarligt. Eller du kan købe **sikringskinner** eller **wiresikring**, hvor den fastgøres til bordet.



Nabohjælp

Nabohjælp er en fornuftig måde at forebygge indbrud på. Et godt forhold til din nabo kan være en hjælp både i dagligdagen og i ferien.

Nabohjælp handler om, at man er opmærksom på hinandens boliger og holder øje med, om der sker noget usædvanligt i nabolaget.

Sørg for at naboen kender "din dagligdag".

Når naboen er bortrejst, må huset ikke se tomt ud.

Du kan fx:

- Tømme postkassen/sørge for, at der ikke stikker post ud af brevsprækken
- Fylde affald i affaldsposen
- Slå græsplænen
- Parkere bilen foran huset eller i carporten
- Hænge vasketøj til tørre på tørresnoren

Og selvfølgelig bede naboen om at gøre det samme, når du er bortrejst.

Et godt naboskab forebygger kriminalitet i jeres område og skaber tryghed.

Mærkater med nabohjælp fås hos dit lokale politi, som også kan give dig yderligere vejledning om indbrudssikring.

Tyverialarmer - et supplement til lås og slå

En alarm kan være et godt supplement til husets øvrige sikringsforanstaltninger. Før du køber en alarm skal du vurdere risikoen som beskrevet på side 4.

En alarm i sig selv forhindrer ikke indbrud, men det stresser tyven, når alarmer går i gang. Der bør være en reaktion i forbindelse med alarmer. Enten en nabo som observerer og evt. tilkalder politiet eller et vagtselskab, der møder op på stedet.

Installation af en alarm kræver en fagmand. Brug derfor de faguddannede, der leverer kvalitetsudstyr.

Der findes flere typer tyverialarmer. Det kan du læse mere om i Det Kriminalpræventive Råds pjece "Tyverialarm i privat beboelse". Før du anskaffer en alarm vil det også være klogt at søge hjælp hos en af de kriminalpræventive sektioner. Adresserne findes på side 19.

Råd og vejledning

Ønsker du yderligere råd og vejledning om tyverisikring henvises til Det Kriminalpræventive Råds hjemmeside:

www.crimprev.dk

Du er også velkommen til at ringe til en af Rigspolitechefens kriminalpræventive sektioner.

Rigspolitiets kriminalpræventive sektion

Øst for Storebælt

Rigspolitechefen, afdeling A
Kriminalteknisk Afdeling
Kriminalpræventiv sektion
Slotsherrensvej 113
2720 Vanløse
tlf 38 74 14 48 lokal 7204

Nordjylland

Rigspolitechefen, afdeling A
Kriminalteknisk Afdeling
Kriminalpræventiv sektion
Jyllandsgade 27
9000 Ålborg
tlf 96 30 14 69

Syddjylland

Rigspolitechefen, afdeling A
Kriminalteknisk Afdeling
Kriminalpræventiv sektion
Domhusgade 22 C
6000 Kolding
tlf 75 52 28 00 lokal 6200

Midtjylland

Rigspolitechefen, afdeling A
Kriminalteknisk Afdeling
Kriminalpræventiv sektion
Fredensgade 25
8000 Århus C
tlf 87 31 14 48 lokal 5050

Fyn

Rigspolitechefen, afdeling A
Kriminalteknisk Afdeling
Kriminalpræventiv sektion
Overgade 60
5000 Odense C
tlf 66 14 14 48 lokal 493

Brandflugtveje:

Vær opmærksom på, at døre til fælles flugtveje i beboelsesejendomme skal kunne åbnes indefra, uden at bruge nøgler. Flugtvejene skal kunne bruges i tilfælde af brand. Dette sætter nogle begrænsninger til de låsetyper, der i praksis kan anvendes til disse døre. De kriminalpræventive sektioner kan rådgive om, hvad man bør gøre.

Redningsåbninger:

Redningsåbninger er de vinduer, lemme og døre i ydervægge og tagflader, som personer skal kunne reddes ud af i tilfælde af brand. Gitre, skodder og lignende må ikke spærre for redningsåbninger. Hvert opholdsrum skal have mindst en redningsåbning til det fri. En redningsåbning skal kunne åbnes indefra uden brug af nøgle eller værktøj og må derfor ikke aflåses.

Det behøver ikke være dyrt eller svært at sikre sin bolig bedre mod indbrud. Brochuren giver en række gode råd og anvisninger på, hvordan man forebygger at tyven bryder ind.



Det Kriminalpræventive Råd

**Odensegade 5, 2. sal
DK-2100 København Ø
Telefon 35 43 23 00
Telefax 35 43 09 12
E-mail dkr@crimprev.dk
www.crimprev.dk**

